

Demonstrações Contábeis Intermediárias

S/A Usina Coruripe Açúcar e Álcool

31 de dezembro de 2018
com Relatório sobre a revisão das demonstrações
contábeis intermediárias

S/A Usina Coruripe Açúcar e Álcool

Demonstrações contábeis intermediárias

31 de dezembro de 2018

Índice

Relatório sobre a revisão de demonstrações contábeis intermediárias	1
Balanço patrimonial	3
Demonstração do resultado	5
Demonstração do resultado abrangente	6
Demonstração das mutações do patrimônio líquido.....	7
Demonstração dos fluxos de caixa.....	8
Notas explicativas às demonstrações contábeis intermediárias	10



Centro Empresarial Queiroz Galvão
Torre Cícero Dias
Rua Padre Carapuceiro, 858,
8º andar, Boa Viagem
51020-280 - Recife, PE, Brasil
Tel: (55 81) 3201-4800
Fax: (55 81) 3201-4819
www.ey.com.br

Relatório sobre a revisão de demonstrações contábeis intermediárias

Aos
Acionistas e Administradores da
S/A Usina Coruripe Açúcar e Álcool
Povoado de Camaçari - AL

Introdução

Revisamos o balanço patrimonial da S/A Usina Coruripe Açúcar e Álcool (“Companhia”) em 31 de dezembro de 2018, e as respectivas demonstrações do resultado e do resultado abrangente para os períodos de nove e três meses findos nessa data, e das mutações do patrimônio líquido e dos fluxos de caixa para o período de nove meses findo em nessa data, incluindo as notas explicativas.

A administração da Companhia é responsável pela elaboração das demonstrações contábeis intermediárias de acordo com o Pronunciamento Técnico CPC 21 (R1) – Demonstração Intermediária (“CPC 21 (R1)”). Nossa responsabilidade é a de expressar uma conclusão sobre essas demonstrações contábeis intermediárias com base em nossa revisão.

Alcance da revisão

Conduzimos nossa revisão de acordo com as normas brasileiras e internacionais de revisão de informações intermediárias (NBC TR 2410 - Revisão de Informações Intermediárias Executada pelo Auditor da Entidade e ISRE 2410 - *Review of Interim Financial Information Performed by the Independent Auditor of the Entity*, respectivamente). Uma revisão de informações intermediárias consiste na realização de indagações, principalmente às pessoas responsáveis pelos assuntos financeiros e contábeis e na aplicação de procedimentos analíticos e de outros procedimentos de revisão. O alcance de uma revisão é significativamente menor do que o de uma auditoria conduzida de acordo com as normas de auditoria e, conseqüentemente, não nos permitiu obter segurança de que tomamos conhecimento de todos os assuntos significativos que poderiam ser identificados em uma auditoria. Portanto, não expressamos uma opinião de auditoria.

Conclusão

Com base em nossa revisão, não temos conhecimento de nenhum fato que nos leve a acreditar que as demonstrações contábeis intermediárias acima referidas não estão elaboradas, em todos os aspectos relevantes, de acordo com o CPC 21 (R1).



Ênfase reapresentação dos valores correspondentes

Conforme mencionado na nota explicativa 2.2, em decorrência de correção de erros, os valores correspondentes, referentes aos exercícios anteriores, apresentados para fins de comparação, foram ajustados e estão sendo reapresentados em conformidade com o CPC 23 – Políticas Contábeis, Mudança de Estimativa e Retificação de Erro e CPC 26(R1) – Apresentação das Demonstrações Contábeis. Nossa conclusão não contém modificação relacionada a esse assunto.

Recife, 27 de fevereiro de 2019

ERNST & YOUNG
Auditores Independentes S.S.
CRC-2SP015199/O-6

A handwritten signature in black ink, appearing to read 'Henrique Piereck de Sá', is written over the printed name.

Henrique Piereck de Sá
Contador CRC PE023398/O-3

S/A Usina Coruripe Açúcar e Alcool

Balanco patrimonial

31 de dezembro e 31 de março de 2018

(Valores expressos em milhares de reais)

	Notas	31/12/2018	31/03/2018	01/04/2017
Ativo				(reapresentados)
Circulante				
Caixa e equivalentes de caixa	3	205.169	136.808	181.843
Aplicações financeiras	3.1	-	109.454	46.656
Contas a receber de clientes	4	91.368	72.154	90.907
Estoques	5	828.931	493.478	507.635
Ativos biológicos	11	224.758	235.485	251.784
Tributos a recuperar	6	107.092	100.194	138.188
Partes relacionadas	9	-	11.170	32.286
Instrumentos financeiros derivativos	24	3.979	239	12.321
Outros créditos	8	37.046	52.988	77.271
Total do ativo circulante		1.498.343	1.211.970	1.338.891
Não circulante				
Realizável a longo prazo				
Investimentos temporários	3.1	717	3.074	-
Adiantamentos a fornecedores	5	65.795	-	-
Partes relacionadas	9	75.296	72.209	66.619
Tributos a recuperar	6	1.540	930	1.446
Outros créditos	8	2.737.989	1.973.845	1.888.380
Depósitos judiciais		2.328	4.025	5.678
Investimentos	10	18.734	18.116	17.314
Imobilizado	12	1.179.216	1.223.245	1.260.377
Intangível		574	565	356
Total do ativo não circulante		4.082.189	3.296.009	3.240.170
Total do ativo		5.580.532	4.507.979	4.579.061

	Notas	31/12/2018	31/03/2018	01/04/2017
			(reapresentados)	
Passivo				
Circulante				
Fornecedores	13	128.773	94.818	178.151
Empréstimos e financiamentos	14	1.005.549	467.324	336.462
Salários e encargos sociais		60.614	66.073	62.780
Participação dos empregados nos resultados		10.287	-	23.790
Tributos a recolher	15	19.643	45.973	137.791
Adiantamentos de clientes		87.594	3.476	6.170
Instrumentos financeiros derivativos	24	21.973	497	2.599
Dividendos propostos	17	-	8.100	44.860
Outras obrigações		5.657	2.379	3.312
Total do passivo circulante		1.340.090	688.640	795.915
Não circulante				
Empréstimos e financiamentos	14	1.849.165	1.929.190	2.046.212
Tributos a recolher	15	94.404	13.565	18.524
Imposto de renda e contribuição social diferidos	22	580.518	451.087	392.655
Provisões para contingências	16	8.756	5.457	6.091
Partes relacionadas	9	23.213	-	-
Provisão para perda com investimento		-	140	83
Outras obrigações	8	343.153	245.745	238.183
Total do passivo não circulante		2.899.209	2.645.184	2.701.748
Patrimônio líquido	17			
Capital social		408.845	408.845	408.845
Ações em tesouraria		(1.215)	(1.215)	(1.215)
Reserva de reavaliação		5.483	13.044	23.617
Ajuste de avaliação patrimonial		108.987	120.256	135.811
Reservas de lucros		660.155	633.225	514.340
Lucros acumulados		158.978	-	-
Total do patrimônio líquido		1.341.233	1.174.155	1.081.398
Total do passivo e patrimônio líquido		5.580.532	4.507.979	4.579.061

As notas explicativas são parte integrante das demonstrações contábeis intermediárias.

S/A Usina Coruripe Açúcar e Alcool

Demonstração do resultado

Períodos de nove e três meses findos em 31 de dezembro de 2018

(Valores expressos em milhares de reais, exceto o lucro (prejuízo) por ação, expresso em reais)

Notas	Período de nove meses findo em		Trimestre findo em	
	31/12/2018	31/12/2017 (reapresentado)	31/12/2018	31/12/2017 (reapresentado)
Receita operacional líquida	18	1.395.523	624.190	571.907
Custos dos produtos vendidos	19	(1.082.869)	(463.811)	(469.668)
Lucro bruto		312.654	160.379	102.239
Receitas (despesas) operacionais				
Vendas	19	(81.131)	(27.045)	(32.886)
Gerais e administrativas	19	(98.013)	(29.236)	(31.369)
Resultado da equivalência patrimonial	10	739	750	-
Outras receitas (despesas) operacionais, líquidas	21	18.833	(2.059)	(108)
		(159.572)	(57.590)	(64.363)
Lucro (prejuízo) antes das despesas e receitas financeiras		153.082	102.789	37.876
Despesas financeiras	20	(887.168)	(296.919)	(151.736)
Receitas financeiras	20	1.015.868	866.484	58.768
		128.700	569.565	(92.968)
Lucro (prejuízo) antes do imposto de renda e da contribuição social		281.782	672.534	(55.092)
Imposto de renda e contribuição social:				
Corrente		(505)	-	-
Diferido	22	(122.299)	(145.584)	(5.753)
		(122.804)	(145.584)	(5.753)
Lucro líquido (prejuízo) do período		158.978	526.770	(60.845)
Lucro (prejuízo) por ação – R\$		113.555,71	376.264,29	(43.460,71)

As notas explicativas são parte integrante das demonstrações contábeis intermediárias.

S/A Usina Coruripe Açúcar e Álcool

Demonstração do resultado abrangente

Períodos de nove e três meses findos em 31 de dezembro de 2018

(Valores expressos em milhares de reais)

	Período de nove meses findo em		Trimestre findo em	
	31/12/2018	31/12/2017 (reapresentado)	31/12/2018	31/12/2017 (reapresentado)
Resultado do período	158.978	(42.192)	526.770	(60.845)
Outros resultados abrangentes	-	-	-	-
Resultado abrangente do período	158.978	(42.192)	526.770	(60.845)

As notas explicativas são parte integrante das demonstrações contábeis intermediárias.

S/A Usina Coruripe Açúcar e Álcool

Demonstração das mutações do patrimônio líquido
 Período de nove meses findos em 31 de dezembro de 2018
 (Valores expressos em milhares de reais)

Notas	Capital social	Ações em tesouraria	Reserva de reavaliação	Reservas de lucros		Ajustes de avaliação patrimonial	Lucros (prejuízos) acumulados	Total
				Legal	Retenção de lucros			
Saldos em 31 de março de 2017 (reapresentado)	408.845	(1.215)	23.617	11.270	503.070	135.811	-	1.081.398
Reversão de dividendos mínimos obrigatórios	-	-	-	-	44.860	-	-	44.860
Realização do custo atribuído	-	-	-	-	-	(11.798)	11.798	-
Realização da reserva de reavaliação	-	-	(7.994)	-	-	-	7.994	-
Prejuízo do período	-	-	-	-	-	-	(42.192)	(42.192)
Saldos em 31 de dezembro de 2017 (reapresentado)	408.845	(1.215)	15.623	11.270	547.930	124.013	(22.400)	1.084.066
Saldos em 31 de março de 2018 (reapresentado)	408.845	(1.215)	13.044	11.600	621.625	120.256	-	1.174.155
Reversão de dividendos mínimos obrigatórios	17.e	-	-	-	8.100	-	-	8.100
Realização do custo atribuído	17.b	-	-	-	-	(11.269)	11.269	-
Realização da reserva de reavaliação	17.c	-	(7.561)	-	-	-	7.561	-
Lucro líquido do período	-	-	-	-	-	-	158.978	158.978
Saldos em 31 de dezembro de 2018	408.845	(1.215)	5.483	11.600	629.725	108.987	177.808	1.341.233

As notas explicativas são parte integrante das demonstrações contábeis intermediárias.

S/A Usina Coruripe Açúcar e Alcool

Demonstração dos fluxos de caixa

Períodos de nove meses findos em 31 de dezembro de 2018

(Valores expressos em milhares de reais)

	Notas	31/12/2018	31/12/2017
			(reapresentado)
Atividades operacionais			
Lucro (prejuízo) antes do imposto de renda e contribuição social		281.782	(64.995)
Ajustes para reconciliar o lucro antes do imposto de renda e contribuição social ao caixa:			
Encargos financeiros e variações cambiais, líquidas		(318.954)	394.638
Resultado de equivalência patrimonial	10	(739)	52
Depreciação e amortização	19	163.778	143.256
Absorção dos custos de cana colhida	19	47.098	33.030
Absorção dos custos de tratos culturais	19	114.172	106.874
Variação do valor justo dos ativos biológicos	11	19.442	23.783
Constituição de provisão para perdas com crédito de liquidação duvidosa e perdas nos estoques		4.078	-
Constituição (reversão) de provisão para contingência	16	3.299	(634)
Valor residual das baixas do ativo permanente	12	5.615	15.830
Valor residual da baixa da lavoura de cana	11	10.381	9.419
Baixa de investimento em controlada	10	(140)	-
		329.812	661.253
Decréscimo (acrécimo) de ativos			
Contas a receber de clientes		(20.800)	15.458
Estoques		(322.519)	(306.800)
Tributos a recuperar		(5.465)	25.819
Partes relacionadas		117	-
Depósitos judiciais		1.698	1.695
Outros créditos		(11.703)	(5.651)
Acrécimo (decrécimo) de passivos			
Fornecedores		33.955	(17.485)
Salários e encargos sociais		(5.459)	(4.489)
Participação dos empregados nos resultados		10.287	(2.798)
Tributos a recolher		61.135	(24.203)
Adiantamento de clientes		84.118	101.834
Partes relacionadas		23.097	-
Outras obrigações		100.685	8.341
Caixa líquido gerado pelas atividades operacionais		278.958	452.974
Atividades de investimentos			
Aplicações financeiras		(1.614.634)	(24.528)
Resgates de aplicações financeiras		1.735.293	-
Ativos biológicos (tratos e plantio)		(140.286)	(126.472)
Imobilizado	12	(247.037)	(196.995)
Intangível		(40)	(4)
Caixa líquido aplicado nas atividades de investimentos		(266.704)	(347.999)

S/A Usina Coruripe Açúcar e Álcool

Demonstração dos fluxos de caixa--Continuação

Períodos de nove e três meses findos em 31 de dezembro de 2018

(Valores expressos em milhares de reais)

	Notas	31/12/2018	31/12/2017
Atividades de financiamento			(reapresentado)
Captação de empréstimos e financiamentos	14	820.730	670.775
Amortização de principal de empréstimos e financiamentos	14	(573.244)	(569.051)
Amortização de juros de financiamentos e empréstimos	14	(202.960)	(213.304)
Recebimento de principal e juros de empréstimos de empréstimos com partes relacionadas		11.581	-
Concessão de mútuo a partes relacionadas		-	(68)
Caixa líquido gerados pelas (aplicado nas) atividades de financiamento		56.107	(111.648)
Acréscimo (decréscimo) no caixa e equivalentes de caixa		68.361	(6.673)
Caixa e equivalentes de caixa			
No início do período		136.808	181.843
No final do período		205.169	175.170
Acréscimo (decréscimo) no caixa e equivalentes de caixa		68.361	(6.673)

As notas explicativas são parte integrante das demonstrações contábeis intermediárias.

S/A Usina Coruripe Açúcar e Alcool

Notas explicativas às demonstrações contábeis intermediárias
31 de dezembro de 2018
(Valores expressos em milhares de reais)

1. Informações sobre a Companhia

a) Objeto social e operações

A S/A Usina Coruripe Açúcar e Alcool (“Companhia”) é uma sociedade anônima de capital fechado, constituída em 2 de fevereiro de 1925, com matriz no município de Coruripe, Estado de Alagoas, e tem como objeto social: a) exploração industrial da cana-de-açúcar e seus derivados industriais; b) importação e exportação de produtos relacionados às suas atividades, inclusive como comercial exportadora; c) o desenvolvimento de projetos de mecanismos de desenvolvimento limpo (MDL), destinado à geração e comercialização de reduções certificadas de emissões (RCEs) e/ou reduções verificadas de emissões (RVEs); d) produção e comercialização de energia elétrica, vapor vivo, vapor de escape e todos os derivados oriundos de cogeração de energia elétrica; e) a exploração de outras atividades afins; e g) participação no capital de outras empresas, mesmo que de outros setores econômicos. A Companhia também conta com um terminal rodoferroviário em Fernandópolis, São Paulo, e um escritório administrativo em Maceió, Alagoas.

A Companhia possui cinco unidades industriais, sendo uma no Estado de Alagoas, no município de Coruripe, e quatro no Estado de Minas Gerais, nos municípios de Campo Florido, Carneirinho, Iturama e Limeira do Oeste e deverá processar 13.210 mil toneladas de cana-de-açúcar na Safra 2018/2019 (Safra 2017/2018: 13.939 mil toneladas). No acumulado do terceiro trimestre findo em 31 de dezembro de 2018, a Companhia processou 11.603 mil toneladas (Em 31 de dezembro de 2018: 12.596 mil toneladas). O período anual de safra no Nordeste compreende o período entre os meses de setembro e março, enquanto no Sudeste se inicia em abril e termina em dezembro, gerando flutuações nos estoques da Companhia, uma vez que aproximadamente 26% (Safra 2017/2018: 20%) da produção se localiza no Nordeste e 74% (Safra 2017/2018: 80%) no Sudeste. Na Safra 2018/2019, as estimativas indicam que 40% (Safra 2017/2018: 39%) da cana-de-açúcar utilizada na fabricação dos produtos serão provenientes de lavouras próprias de parcerias agrícolas, incluindo parcerias com acionistas e empresas ligadas e 60% (Safra 2017/2018: 61%) de fornecedores terceiros.

2. Apresentação das demonstrações contábeis e sumários das práticas contábeis

As demonstrações contábeis intermediárias individuais e consolidadas foram elaboradas com base em diversas bases de avaliação utilizadas nas estimativas contábeis. As estimativas contábeis envolvidas na preparação das demonstrações contábeis intermediárias foram baseadas em fatores objetivos e subjetivos, com base no julgamento da administração para determinação do valor adequado a ser registrado nas demonstrações contábeis intermediárias.

S/A Usina Coruripe Açúcar e Álcool

Notas explicativas às demonstrações contábeis intermediárias--Continuação
31 de dezembro de 2018
(Valores expressos em milhares de reais)

2. Apresentação das demonstrações contábeis e sumários das práticas contábeis--Continuação

Itens significativos sujeitos a essas estimativas e premissas incluem a seleção de vidas úteis do ativo imobilizado e de sua recuperabilidade nas operações, avaliação dos ativos financeiros pelo valor justo, valor presente de créditos indenizatórios, assim como da análise dos demais riscos para determinação de outras provisões, inclusive para contingências. Os instrumentos financeiros ativos e passivos estão registrados pelos seus valores justos ao resultado financeiro do período.

A liquidação das transações envolvendo essas estimativas poderá resultar em valores significativamente divergentes dos registrados nas demonstrações contábeis intermediárias devido ao tratamento probabilístico inerente ao processo de estimativa. A Companhia revisa suas estimativas e premissas pelo menos anualmente.

As demonstrações contábeis intermediárias foram preparadas e estão sendo apresentadas de acordo com o CPC 21 (R1) – Demonstração Intermediária, emitido pelo Comitê de Pronunciamentos Contábeis (CPC) e aprovado pelo Conselho Federal de Contabilidade (CFC). As demonstrações contábeis intermediárias evidenciam todas as informações relevantes próprias das demonstrações contábeis, e somente elas, as quais estão consistentes com as utilizadas pela administração na sua gestão.

Estas demonstrações contábeis intermediárias foram elaboradas seguindo princípios, práticas e critérios contábeis consistentes com àqueles adotados na elaboração das demonstrações contábeis anuais do exercício social findo em 31 de março de 2018, descritas na Nota 2 daquelas demonstrações contábeis anuais. Portanto, essas demonstrações contábeis intermediárias devem ser lidas em conjunto com as referidas demonstrações contábeis anuais da Companhia.

As controladas Demercur S.A. e Coruripe Lux S.A. foram desinvestidas em processo de reestruturação societária, em 10 de abril de 2018 e 24 de maio de 2018, respectivamente. A partir destas datas a Companhia deixou de consolidar os saldos e transações das respectivas empresas. Dessa forma, em 31 de dezembro de 2018, a Companhia não está apresentando demonstrações contábeis consolidadas e, pela mesma razão, não está apresentando os valores correspondentes consolidados, por não haver comparabilidade.

As demonstrações contábeis intermediárias da Companhia para o período de nove meses findo em 31 de dezembro de 2018 foram autorizadas para emissão de acordo com a resolução dos membros da diretoria em 27 de fevereiro de 2019.

S/A Usina Coruripe Açúcar e Alcool

Notas explicativas às demonstrações contábeis intermediárias--Continuação
31 de dezembro de 2018
(Valores expressos em milhares de reais)

2. Apresentação das demonstrações contábeis e sumário das práticas contábeis--Continuação

2.1 Norma, alteração e interpretação de norma que ainda não está em vigor

- CPC 06 - Operações de Arrendamento Mercantil: Estabelece que os arrendamentos sejam reconhecidos no balanço patrimonial do arrendatário, sendo registrado um passivo para pagamentos futuros e um ativo intangível para o direito de uso. A definição de arrendamento abrange todos os contratos que dão direito ao uso e controle de um ativo identificável, incluindo contratos de locação e, potencialmente, alguns componentes de contratos de prestação de serviços. A norma é aplicável a partir de 1º de janeiro de 2019. A Companhia está avaliando o impacto da adoção dessa norma a partir de 1º de abril de 2019 nas suas demonstrações contábeis.

2.2 Reapresentação dos valores correspondentes

A Administração da Companhia está reapresentando as demonstrações contábeis do exercício findo em 31 de março de 2018 e saldo de abertura em 1º de abril de 2017 em função da correção de erros de competência de exercícios anteriores que foram contabilizados durante o período de nove meses findo em 31 de dezembro de 2018. Esses ajustes estão sendo apresentados retroativamente em conformidade com o CPC 23 – Políticas Contábeis, Mudança de Estimativa e Retificação de Erro e CPC 26(R1) – Apresentação das Demonstrações Contábeis e produziram os seguintes impactos nas demonstrações contábeis da Companhia em relação aos valores anteriormente apresentados:

	Resultado	Patrimônio líquido	
	31/12/2017	31/03/2018	01/04/2017
Saldos originalmente apresentados	(50.266)	769.146	687.620
(i) Contabilização do valor presente dos créditos das ações indenizatórias do IAA;	22.023	995.508	964.875
(ii) Imposto de renda e contribuição social diferidos sobre o valor presente dos créditos indenizatórios do IAA;	(7.488)	(338.473)	(328.057)
(iii) PIS e Cofins diferidos sobre a receita financeira decorrente da atualização valor presente dos créditos indenizatórios do IAA; e	(1.024)	(6.281)	(4.857)
(iv) Provisão para honorários advocatícios incidentes sobre as ações indenizatórias do IAA.	(5.437)	(245.745)	(238.183)
	<u>8.074</u>	<u>405.009</u>	<u>393.778</u>
Saldos reapresentados	<u>(42.192)</u>	<u>1.174.155</u>	<u>1.081.398</u>

Os impactos dessas alterações nos balanços patrimoniais individuais e consolidados em 31 de março de 2018 e 1º abril de 2017, além dos impactos na demonstração do resultado do período de nove meses findo em 31 de dezembro de 2017 estão apresentados a seguir:

S/A Usina Coruripe Açúcar e Alcool

Notas explicativas às demonstrações contábeis intermediárias--Continuação
31 de dezembro de 2018
(Valores expressos em milhares de reais)

2. Apresentação das demonstrações contábeis e sumário das práticas contábeis--Continuação

2.2 Reapresentação dos valores correspondentes--Continuação

Balanco patrimonial

	31/03/2018		
	Original	Ajustes	Reapresentado
Ativo			
Circulante	1.211.970	-	1.211.970
Não circulante			
Outros créditos (i)	978.337	995.508	1.973.845
Outros ativos não circulantes	1.322.164	-	1.322.164
Total do ativo	3.512.471	995.508	4.507.979
Passivo			
Circulante	688.640	-	688.640
Não circulante			
Tributos a recolher (iii)	7.284	6.281	13.565
Imposto de renda e contribuição social diferidos (ii)	112.614	338.473	451.087
Outras obrigações (iv)	-	245.745	245.745
Outros passivos não circulantes	1.934.787	-	1.934.787
Total do passivo	2.054.685	590.499	2.645.184
Patrimônio líquido			
Patrimônio líquido	769.146	405.009	1.174.155
Total do passivo e patrimônio líquido	3.512.471	995.508	4.507.979
	01/04/2017		
	Original	Ajustes	Reapresentado
Ativo			
Circulante	1.338.891	-	1.338.891
Não circulante			
Outros créditos (i)	923.505	964.875	1.888.380
Outros ativos não circulantes	1.351.790	-	1.351.790
Total do ativo	3.614.186	964.875	4.579.061
Passivo			
Circulante	795.915	-	795.915
Não circulante			
Tributos a recolher (iii)	13.667	4.857	18.524
Imposto de renda e contribuição social diferidos (ii)	64.598	328.057	392.655
Outras obrigações (iv)	-	238.183	238.183
Outros passivos não circulantes	2.052.386	-	2.052.386
Total do passivo	2.130.651	571.097	2.701.748
Patrimônio líquido			
Patrimônio líquido	687.620	393.778	1.081.398
Total do passivo e patrimônio líquido	3.614.186	964.875	4.579.061

S/A Usina Coruripe Açúcar e Alcool

Notas explicativas às demonstrações contábeis intermediárias--Continuação
31 de dezembro de 2018
(Valores expressos em milhares de reais)

2. Apresentação das demonstrações contábeis e sumário das práticas contábeis--Continuação

2.2 Reapresentação dos valores correspondentes--Continuação

Demonstração do resultado

	31/12/2017		
	Original	Ajustes	Reapresentado
Receita operacional líquida	1.496.752	-	1.496.752
Custos dos produtos vendidos	(1.160.849)	-	(1.160.849)
Lucro bruto	335.903	-	335.903
Receitas (despesas) operacionais	(177.893)	-	(177.893)
Resultado antes das despesas e receitas financeiras	158.010	-	158.010
Despesas e receitas financeiras	(238.567)	15.562	(223.005)
Resultado antes do imposto de renda e da contribuição social	(80.557)	15.562	(64.995)
Imposto de renda e contribuição social:			
Corrente	(31)	-	(31)
Diferido	30.322	(7.488)	22.834
	30.291	(7.488)	22.803
Lucro líquido do período	(50.266)	8.074	(42.192)

Demonstração dos fluxos de caixa

Atividades operacionais			
Prejuízo antes do imposto de renda e contribuição social	(80.557)	15.562	(64.995)
Ajustes para reconciliar o resultado:			
Encargos financeiros e variações cambiais, líquidas	416.661	(22.023)	394.638
Outros ajustes	331.610	-	331.610
	667.714	(6.461)	661.253
Decréscimo (acrécimo) de ativos			
Outros ativos	(269.479)	-	(269.479)
Acrécimo (decrécimo) de passivos			
Tributos a recolher	(25.228)	1.025	(24.203)
Outras obrigações	2.905	5.436	8.341
Outros passivos	77.062	-	77.062
Caixa líquido gerado pelas atividades operacionais	452.974	-	452.974
Caixa líquido aplicado nas atividades de investimento	(347.999)	-	(347.999)
Caixa líquido aplicado nas atividades de financiamento	(111.648)	-	(111.648)
Decréscimo no caixa e equivalentes a caixa	(6.673)	-	(6.673)
Caixa e equivalentes a caixa			
No início do período	181.843	-	181.843
No final do período	175.170	-	175.170
Decréscimo no caixa e equivalentes a caixa	(6.673)	-	(6.673)

S/A Usina Coruripe Açúcar e Alcool

Notas explicativas às demonstrações contábeis intermediárias--Continuação
31 de dezembro de 2018
(Valores expressos em milhares de reais)

3. Caixa e equivalentes de caixa

O saldo de caixa e equivalentes de caixa compreende os valores de caixa e os depósitos bancários, no Brasil e no exterior.

	<u>31/12/2018</u>	<u>31/03/2018</u>
Caixa e equivalentes de caixa:		
Caixa	113	30
Bancos conta movimento:		
No país	43.910	109.743
No exterior	151.128	27.035
Aplicações financeiras		
Em moeda nacional	10.018	-
	<u>205.169</u>	<u>136.808</u>

As aplicações financeiras incluem, basicamente, títulos e valores mobiliários que são representados preponderantemente por aplicações em Certificados de Depósitos Bancários (CDB), compromissadas, debêntures e títulos de capitalização todos resgatáveis em até 90 dias, com taxas de remuneração anual que, em 31 de dezembro de 2018, variam de 65% a 105,07% do CDI.

3.1. Aplicações financeiras

	<u>31/12/2018</u>	<u>31/03/2018</u>
Aplicações financeiras:		
Em moeda nacional	717	112.528
	<u>717</u>	<u>112.528</u>
Circulante	-	(109.454)
Não circulante	<u>717</u>	<u>3.074</u>

4. Contas a receber de clientes

As contas a receber de clientes são avaliadas pelo custo e deduzidas da provisão para créditos de liquidação duvidosa. O saldo de contas a receber de clientes está composto da seguinte forma:

	<u>31/12/2018</u>	<u>31/03/2018</u>
No país	83.511	72.208
No exterior	10.111	1.018
	<u>93.622</u>	<u>73.226</u>
(-) Provisão para créditos de liquidação duvidosa	(2.254)	(1.072)
	<u>91.368</u>	<u>72.154</u>

S/A Usina Coruripe Açúcar e Alcool

Notas explicativas às demonstrações contábeis intermediárias--Continuação
31 de dezembro de 2018
(Valores expressos em milhares de reais)

4. Contas a receber de clientes--Continuação

A composição de contas a receber por idade de vencimento é demonstrada a seguir:

	<u>31/12/2018</u>	<u>31/03/2018</u>
A vencer	89.863	70.241
Vencidos:		
Entre 1 e 30 dias	1.047	463
Entre 31 e 90 dias	160	284
Entre 91 e 120 dias	-	7
Há mais de 121 dias	2.552	2.231
	<u>93.622</u>	<u>73.226</u>

A provisão para créditos de liquidação duvidosa reflete a perda esperada do contas a receber de acordo com a inadimplência dos últimos 12 meses por cliente, por título e para cada faixa de vencimento.

A partir de 1º de abril de 2018, esta provisão passou a ser calculada de acordo com as diretrizes do CPC 48. Até 31 de março de 2018, a provisão para créditos de liquidação duvidosa correspondia, substancialmente, aos recebíveis vencidos há mais de 180 dias, excetuando as contas a receber de clientes em atraso com garantias reais e para as quais a Companhia tenha entrado em acordos formais de renegociação.

5. Estoques

Os estoques estão avaliados ao custo médio de aquisição ou produção, ajustados, quando necessário, por provisão para redução aos valores de realização.

	<u>31/12/2018</u>	<u>31/03/2018</u>
Produtos acabados:		
Açúcar	148.727	13.373
Etanol	151.789	8.055
Melaço	297	1.453
Almoxarifado	54.355	60.460
Estoque de terceiros em nosso poder	48.383	13.558
	<u>403.551</u>	<u>96.899</u>
Provisão para perdas nos estoques	(6.591)	(3.695)
	<u>396.960</u>	<u>93.204</u>
Adiantamento a fornecedores de cana	499.641	402.149
Provisão para perdas com adiantamentos	(1.875)	(1.875)
	<u>497.766</u>	<u>400.274</u>
	<u>894.726</u>	<u>493.478</u>
Circulante	(828.931)	(493.478)
Não circulante	65.795	-

S/A Usina Coruripe Açúcar e Álcool

Notas explicativas às demonstrações contábeis intermediárias--Continuação
31 de dezembro de 2018
(Valores expressos em milhares de reais)

5. Estoques--Continuação

A Companhia firmou parcerias para aquisição de cana-de-açúcar produzida em propriedades rurais de terceiros (inclusive sob regime de parceria agrícola). Em 31 de dezembro de 2018, o saldo de adiantamentos a fornecedores de cana, no montante de R\$ 499.641 (31 de março de 2018: R\$ 402.149), equivale a aproximadamente 5.503 mil toneladas de cana-de-açúcar (31 de março de 2018: 4.413 mil toneladas), o que corresponde a 39% (31 de março de 2018: 31%) da capacidade produtiva da Companhia.

6. Tributos a recuperar

	<u>31/12/2018</u>	<u>31/03/2018</u>
Cofins	50.690	59.935
PIS	15.057	4.019
IPi	11.367	8.512
ICMS normal	14.294	15.017
ICMS sobre ativo fixo - CIAP	2.290	930
IRPJ recolhidos por antecipação	3.784	3.784
CSLL recolhidos por antecipação	7.395	7.433
Outros	3.755	1.494
	<u>108.632</u>	<u>101.124</u>
Circulante	(107.092)	(100.194)
Não circulante	<u>1.540</u>	<u>930</u>

Os saldos de tributos a recuperar advêm das transações mercantis e de antecipações.

A expectativa de realização dos créditos tributários de longo prazo é a seguinte:

<u>Ano</u>	<u>30/09/2018</u>	<u>31/03/2018</u>
Safra 2019/2020	669	439
Safra 2020/2021	458	335
Safra 2021/2022	289	131
Safra 2023/2023 em diante	124	25
	<u>1.540</u>	<u>930</u>

S/A Usina Coruripe Açúcar e Alcool

Notas explicativas às demonstrações contábeis intermediárias--Continuação
31 de dezembro de 2018
(Valores expressos em milhares de reais)

7. Créditos contingentes não reconhecidos

Baseados na opinião de seus consultores jurídicos a Companhia efetuou, em exercícios anteriores, levantamento de impostos recolhidos a maior e créditos não tomados no período fiscal devido. Após o levantamento, a Companhia ajuizou as seguintes principais ações judiciais:

a) IPI - Insumos

Refere-se à ação ordinária solicitando o direito ao crédito de IPI sobre insumos, matérias-primas, produtos intermediários e embalagens tanto tributados quanto isentos, não tributados e alíquota zero, no montante de R\$ 92.035. Foi concedida antecipação da tutela e sentença de 1º grau julgando procedente a ação. Atualmente, a ação encontra-se pendente de apreciação no Tribunal Regional Federal da 5ª Região.

b) IPI - Crédito Prêmio Exportação

Refere-se à ação ordinária referente ao direito ao crédito incentivado do IPI conforme estabelecido pelo Decreto Lei nº 491/69, no montante original de R\$ 195.648.

8. Outros créditos

		<u>31/12/2018</u>	<u>31/03/2018</u>	<u>01/04/2017</u>
			(representados)	
Créditos indenizatórios – IAA 4870	(a)	2.691.393	1.927.410	1.868.104
Contas a receber pela venda de lavouras	(b)	51.570	68.221	59.760
Subvenção etanol a receber (Lei 13.000/14)		14.000	14.000	14.000
Adiantamentos a colaboradores		6.914	6.088	4.819
Outros créditos		11.158	11.114	19.418
		2.775.035	2.026.833	1.966.101
Circulante		(37.046)	(52.988)	(77.721)
Não circulante		2.737.989	1.973.845	1.888.380

(a) Ações Ordinárias de Indenização por Perdas e Danos contra a UNIÃO – IAA 4870

Ainda na década de 90, a Companhia interpôs duas Ações de Indenização por Perdas e Danos contra a União Federal e o extinto Instituto do Açúcar e Alcool ("IAA 4870"), objetivando obter a indenização dos prejuízos decorrentes da fixação dos preços do açúcar e do álcool abaixo do custo de produção, em todas as safras relativas ao período de março de 1985 a novembro de 1992. As referidas ações transitaram em julgado em anos anteriores, configurando que o direito à indenização pleiteado pela Companhia não pode mais ser modificado.

Assim, em 2015, a Companhia preparou cálculos para estimar o valor presente dos fluxos de caixa esperados dessas indenizações e contabilizou à época, o montante de R\$ 1.602.473. A partir daí a Companhia passou a atualizar o valor do crédito pela variação do IPCA-E nos anos subsequentes. Durante o período corrente, a Companhia reconheceu o montante de R\$ 27.604 (Nota 20), correspondente à atualização pelo IPCA-E no período..

S/A Usina Coruripe Açúcar e Alcool

Notas explicativas às demonstrações contábeis intermediárias--Continuação
31 de dezembro de 2018
(Valores expressos em milhares de reais)

8. Outros créditos--Continuação

(a) Ações Ordinárias de Indenização por Perdas e Danos contra a UNIÃO – IAA 4870--Continuação

Em 31 de dezembro de 2018, a Companhia revisou a estimativa do valor presente dessas indenizações em função de mudanças em algumas das premissas utilizadas nos cálculos. Dessa forma, em 31 de dezembro de 2018, em decorrência da aplicação dessas novas premissas, a Companhia contabilizou o montante de R\$ 736.378 (Nota 20), relativo à atualização do valor presente dos fluxos de caixa esperados dessas indenizações, perfazendo o total de R\$ 2.691.393. Adicionalmente, a Companhia possui reconhecido o montante de R\$ 343.153 correspondente à provisão para pagamento dos honorários advocatícios, tendo sido R\$ 97.408 no período corrente (Nota 20), assim como mantém registrado imposto de renda e contribuição social diferidos, e PIS e Cofins diferidos sobre a parcela de juros e correção incidentes sobre os referidos créditos.

(b) Créditos pela venda de lavouras.

Em junho de 2016, a Companhia vendeu para os fornecedores terceiros 100% das soqueiras próprias oriundas de parcerias na unidade de Campo Florido. A venda compreende aproximadamente 20.500 hectares de soqueira de cana de açúcar. O valor total da venda foi de R\$ 68.705, sendo que 20,9%, no valor de R\$ 14.359, foram pagos a vista pelos fornecedores, o restante no valor de R\$ 54.346 foi convertido em KG/ATR pelo preço de R\$0,5050 por KG/ATR no total de 106.930.730 kg de ATR para pagamento em 3 parcelas iguais e sucessivas de 35.643.577 Kg por safra, o cronograma de pagamento contratado será da seguinte forma:

Safra 2016/2017 – 35.643.577 KG/ATR

Safra 2017/2018 – 35.643.577 KG/ATR

Safra 2018/2019 – 35.643.577 KG/ATR

O valor será descontado na entrega anual da cana de açúcar pelos fornecedores. O preço do Kg do ATR para os pagamentos futuros conforme o cronograma por safra, foi indexado ao valor do KG/ATR divulgado pelo fechamento do Consecana - SP (Conselho dos Produtores de Cana-de-Açúcar, açúcar e Alcool do Estado de São Paulo) divulgado em 31 de março de cada ano. Em 31 de dezembro de 2018, o valor a receber referente aos contratos de venda de áreas de soqueira somava R\$ 51.570, dos quais R\$ 19.192 refere-se às vendas das áreas de soqueira do pólo Campo Florido, R\$ 11.255 refere-se às vendas de algumas áreas de soqueiras no pólo de Iturama (cerca de 41% dos recebíveis estão negociados para receber 72% durante a safra 2018/2019 e os 28% restantes na safra 2019/2020), além de R\$ 21.123 referentes às vendas de algumas áreas de soqueiras no pólo Coruripe/AL cujos vencimentos se dão a partir da safra 2019/2020.

S/A Usina Coruripe Açúcar e Alcool

Notas explicativas às demonstrações contábeis intermediárias--Continuação
 31 de dezembro de 2018
 (Valores expressos em milhares de reais)

9. Partes relacionadas

Controle

A Companhia é integralmente controlada pela Coruripe Holding S.A., a qual não possui outras subsidiárias. O organograma societário do Grupo Tércio Wanderley, ao qual a Companhia pertence, está assim demonstrado:

ORGANOGRAMA DO GRUPO TÉRCIO WANDERLEY

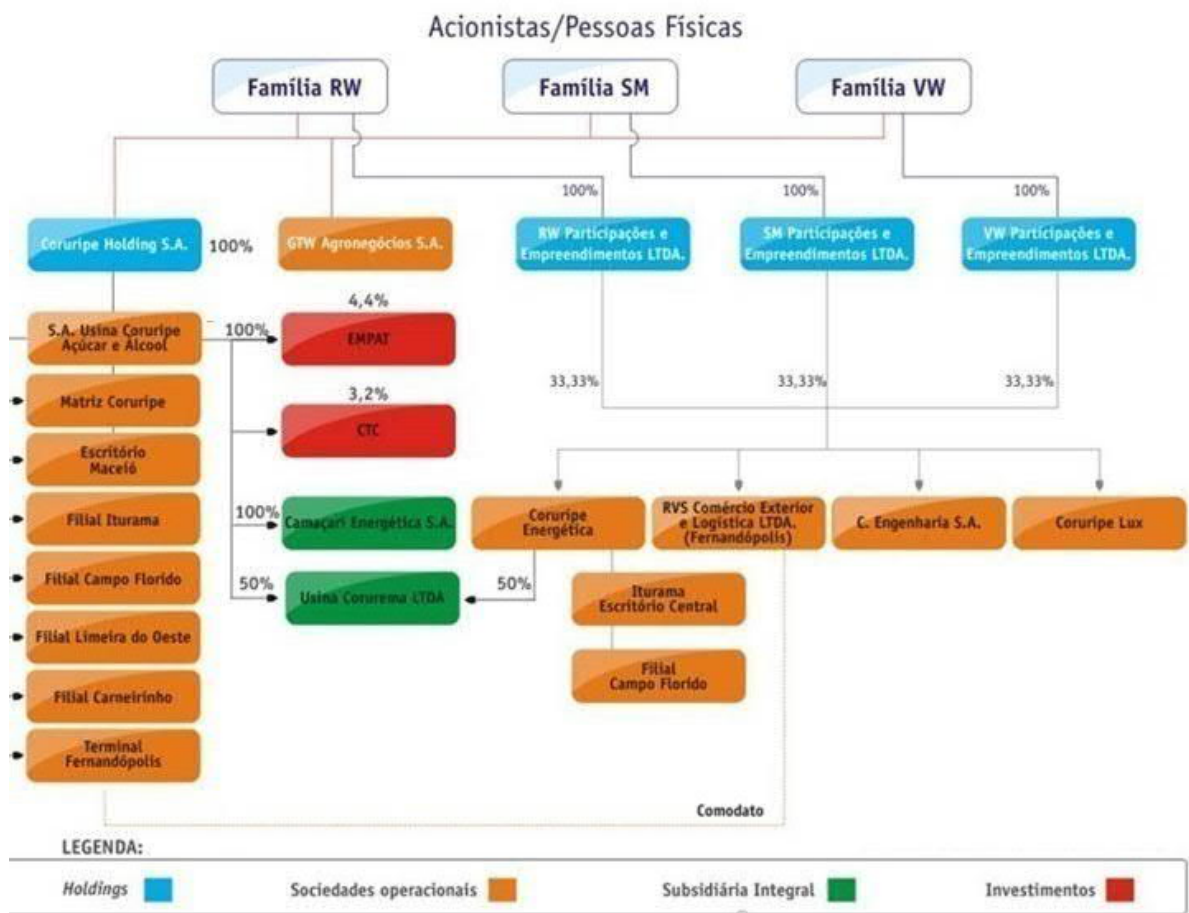

S/A Usina Coruripe Açúcar e Alcool

Notas explicativas às demonstrações contábeis intermediárias--Continuação
31 de dezembro de 2018
(Valores expressos em milhares de reais)

9. Partes relacionadas--Continuação

Remuneração do pessoal-chave da administração

A remuneração total paga aos administradores (que inclui os conselheiros e diretores) totalizou R\$ 6.276 e R\$ 8.233 nos períodos de nove meses findos em 31 de dezembro de 2018 e 2017, respectivamente.

Em 31 de dezembro de 2018 e 31 de março de 2018, a Companhia possui os seguintes saldos mantidos com partes relacionadas:

	<u>31/12/2018</u>	<u>31/03/2018</u>
Ativo circulante		
Mútuo		
C Engenharia S.A.	-	11.170
	<u>-</u>	<u>11.170</u>
Não circulante		
Mútuo		
Demercur S.A.	-	100
Coruripe Holding S.A.	(a) <u>75.296</u>	<u>72.109</u>
	<u>75.296</u>	<u>72.209</u>
Passivo não circulante		
Mútuo		
Coruripe Energética S.A.	(d) <u>23.213</u>	-
	<u>23.213</u>	-

Adicionalmente, durante os períodos de nove meses findos em 31 de dezembro de 2018 e 2017, a Companhia registrou os seguintes valores decorrentes de transações com suas partes relacionadas:

	<u>31/12/2018</u>	<u>31/12/2017</u>
Demonstração do resultado		
Receita		
Coruripe Energética S.A.	(b) <u>4.996</u>	5.082
	<u>4.996</u>	<u>5.082</u>
Custo		
Coruripe Energética S.A.	(b) <u>(4.996)</u>	(5.278)
GTW Agronegócios S.A.	(c) <u>(33.875)</u>	<u>(27.585)</u>
	<u>(38.871)</u>	<u>(32.863)</u>
Receitas financeiras		
C Engenharia S.A.	(a) <u>411</u>	1.186
Coruripe Holding S.A.	(a) <u>3.159</u>	3.094
Coruripe Energética S.A.	(a) <u>(24)</u>	9
	<u>3.546</u>	<u>4.289</u>

S/A Usina Coruripe Açúcar e Alcool

Notas explicativas às demonstrações contábeis intermediárias--Continuação
31 de dezembro de 2018
(Valores expressos em milhares de reais)

9. Partes relacionadas--Continuação

As transações com partes relacionadas foram realizadas de acordo com condições negociadas entre as partes, conforme segue:

- (a) A Companhia possui contratos de mútuo financeiro firmado com a controladora Coruripe Holding S.A., que preveem juros de 7,7% a.a., sendo reconhecido o IOF nas operações de crédito;
- (b) A Companhia possui contrato de compra e venda de bagaço de cana de açúcar "in natura" e vapor firmado com a coligada Coruripe Energética S.A., vigente até 31 de março de 2023, podendo ser prorrogado de comum acordo entre as partes. Os preços foram determinados entre as partes e são reajustados anualmente de acordo com a variação do IGP-M acumulada do período;
- (c) Refere-se aos contratos de parceria de cana de açúcar firmados com a GTW Agronegócios S.A., em 28 de setembro de 2009, com vigência de 50 anos, podendo ser prorrogados de comum acordo entre as partes. Os preços foram determinados entre as partes e são reajustados anualmente de acordo com a variação dos índices de Açúcar Total Recuperável - ATR, divulgados pelo Conselho dos Produtores de Cana de Açúcar, Açúcar e Alcool do Estado de São Paulo - CONSECANA/SP.
- (d) A Companhia possui contrato de mútuo financeiro firmado com a Coruripe Energética S.A., que preveem juros de 7,7% a.a., sendo reconhecido IOF nas operações de crédito e são reajustados anualmente de acordo com a variação do IGP-M acumulada do período

10. Investimentos

	<u>31/12/2018</u>	<u>31/03/2018</u>
Ativo não circulante		
Investimentos		
Centro de Tecnologia Canavieira S.A. ⁽ⁱ⁾	18.365	17.567
Coruripe Lux S.A. ⁽ⁱⁱ⁾	-	121
Empresa Alagoana de Terminais Ltda. ⁽ⁱ⁾	369	428
	<u>18.734</u>	<u>18.116</u>

⁽ⁱ⁾ Investidas não consolidadas, sendo avaliadas pelo método de equivalência patrimonial nas demonstrações contábeis.

⁽ⁱⁱ⁾ As controladas Demercur S.A. e Coruripe Lux S.A. foram desinvestidas em processo de reestruturação societária, em 10 de abril de 2018 e 24 de maio de 2018, respectivamente. A partir destas datas a Companhia deixou de consolidar os saldos e transações das respectivas empresas.

A movimentação dos investimentos é a seguinte:

	<u>31/12/2018</u>	<u>31/03/2018</u>
Saldo inicial	18.116	51.392
Baixa nos investimentos	(121)	(33.009)
Resultado da equivalência patrimonial	739	(267)
Saldo final	<u>18.734</u>	<u>18.116</u>

S/A Usina Coruripe Açúcar e Alcool

Notas explicativas às demonstrações contábeis intermediárias--Continuação
31 de dezembro de 2018
(Valores expressos em milhares de reais)

11. Ativos biológicos

As seguintes premissas foram utilizadas na determinação do valor justo através do fluxo de caixa descontado:

	<u>31/12/2018</u>	<u>31/03/2018</u>
Área estimada de colheita (em hectares)		
Nordeste	26.441	26.499
Sudeste	42.220	43.062
Produtividade prevista (em toneladas de cana por hectare)		
Nordeste	74,15	75,60
Sudeste	89,47	92,36
Quantidade total de açúcar recuperável - ATR (kg)		
Nordeste – Parceria	135,00	135,00
Nordeste – Arrendamento	114,09	114,09
Sudeste – Parceria	136,50	134,57
Sudeste – Arrendamento	125,81	125,81
Preço do Kg de ATR médio projetado (R\$/kg)		
Nordeste	0,6927	0,7301
Sudeste	0,6306	0,6907

Com base na estimativa de receitas e custos, a Companhia determina os fluxos de caixa descontados a serem gerados e traz os correspondentes valores a valor presente, considerando uma taxa de desconto, compatível para remuneração do investimento nas circunstâncias. As variações no valor justo são registradas na rubrica de ativos biológicos e tem como contrapartida a subconta “Variação no valor justo dos ativos biológicos”, na rubrica “Custo dos produtos vendidos” no resultado do exercício.

A movimentação dos ativos biológicos (cana-de-açúcar) encontra-se detalhada a seguir:

	<u>31/12/2018</u>	<u>31/03/2018</u>
Saldo inicial	235.485	251.784
Movimentações decorrentes de:		
Variação no valor justo	(19.442)	(24.530)
Aumentos decorrentes de tratos	133.855	152.287
Aumentos decorrentes de plantios	6.431	74
Reduções decorrentes da colheita	(202.423)	(213.562)
Baixas decorrente da venda das lavouras	(10.381)	(9.709)
Transferências do imobilizado (Nota 12)	81.233	79.141
Saldo final	224.758	235.485

S/A Usina Coruripe Açúcar e Alcool

Notas explicativas às demonstrações contábeis intermediárias--Continuação
31 de dezembro de 2018
(Valores expressos em milhares de reais)

12. Imobilizado

a) Composição dos saldos

	Taxas médias de depreciação (% a.a.)	31/12/2018		31/03/2018	
		Custo	Depreciação acumulada	Líquido	Líquido
Aeronaves	10%	2.026	(1.199)	827	979
Edificações e benfeitorias	4%	308.403	(122.619)	185.784	192.932
Móveis e utensílios	8%	17.943	(12.614)	5.329	5.504
Máquinas e equipamentos	5%	1.252.156	(804.034)	448.122	454.331
Instalações	4%	226.864	(124.872)	101.992	105.474
Implementos agrícolas	7%	72.745	(42.306)	30.439	29.029
Veículos	20%	104.188	(90.949)	13.239	8.788
Equipamentos de informática	10%	13.312	(10.329)	2.983	3.124
Peças e componentes de substituição frequente	100%	1.031.195	(982.744)	48.451	99.645
Imobilizado em andamento e adiantamento a fornecedor	-	21.985	-	21.985	16.855
		3.050.817	(2.191.666)	859.151	916.661
Terrenos e propriedades	-	18.817	-	18.817	18.828
Lavoura de cana	14,3%	1.087.846	(786.598)	301.248	287.756
		4.157.480	(2.978.264)	1.179.216	1.223.245

b) Movimentação dos saldos

	Saldo em 31/03/2018	Adições	Baixas	Depreciação	Transferência	Reclassificação (a)	Saldo em 31/12/2018
Aeronaves	979	-	-	(152)	-	-	827
Edificações e benfeitorias	192.932	11	-	(7.735)	576	-	185.784
Móveis e utensílios	5.504	760	(31)	(929)	25	-	5.329
Máquinas e equipamentos	454.331	18.903	(890)	(36.745)	12.523	-	448.122
Instalações	105.474	1.519	-	(7.028)	2.027	-	101.992
Implementos agrícolas	29.029	4.286	(11)	(2.865)	-	-	30.439
Veículos	8.788	8.860	(72)	(4.337)	-	-	13.239
Equipamentos de informática	3.124	335	-	(480)	4	-	2.983
Peças e componentes de substituição frequente	99.645	92.661	-	(143.855)	-	-	48.451
Imobilizado em andamento e adiantamento a fornecedor	16.855	20.377	-	-	(15.155)	(92)	21.985
	916.661	147.712	(1.004)	(204.126)	-	(92)	859.151
Terrenos e propriedades	18.828	-	(11)	-	-	-	18.817
Lavouras de cana	287.756	99.325	(4.600)	-	-	(81.233)	301.248
	1.223.245	247.037	(5.615)	(204.126)	-	(81.325)	1.179.216

(a) Valores referentes à reclassificação para as contas de ativo biológico (R\$ 81.233), intangível (R\$ 92).

S/A Usina Coruripe Açúcar e Alcool

Notas explicativas às demonstrações contábeis intermediárias--Continuação
31 de dezembro de 2018
(Valores expressos em milhares de reais)

12. Imobilizado--Continuação

b) Movimentação dos saldos--Continuação

Em função de alguns empréstimos e financiamentos da Companhia, bens do ativo imobilizado no montante de R\$ 458.960 (31 de março de 2018: R\$ 437.298) encontram-se gravados em garantia dos credores.

Reavaliação

Em 1º de dezembro de 2003, foi aprovada em Assembleia Geral Extraordinária reavaliação de parte do imobilizado da Companhia no valor de R\$407.337. O resultado da reavaliação está assim demonstrado:

	01/12/2003		
	Valor líquido Contábil	Reavaliação	Valor Reavaliado
Terrenos e propriedades	15.656	112.201	127.857
Edificações e benfeitorias	26.695	36.495	63.190
Máquinas, instalações e implementos agrícolas	32.938	254.930	287.868
Veículos e aeronaves	5.662	3.711	9.373
	<u>80.951</u>	<u>407.337</u>	<u>488.288</u>

Em 31 de dezembro de 2018, o saldo remanescente das mais valias incluído no ativo imobilizado, da reserva de reavaliação registrada no patrimônio líquido e do imposto de renda e da contribuição social diferido passivo é de R\$ 8.307, R\$ 5.483 e R\$ 2.824 (31 de março de 2018: R\$ 19.763, R\$ 13.044 e R\$ 6.719), respectivamente.

Custo atribuído

Refere-se à adoção de um novo custo atribuído em 2009 a determinadas classes de ativos imobilizados, devidamente suportados por laudo de avaliação patrimonial elaborado por empresa especializada, nos termos do ICPC 10 - Interpretação sobre a Aplicação Inicial ao Ativo Imobilizado e à Propriedade para Investimento. Os efeitos contábeis da adoção do custo atribuído pela Companhia estão demonstrados a seguir:

	Valor líquido contábil	Mais valia	Custo atribuído
Edificações e outros imóveis	165.043	31.521	196.564
Máquinas, aparelhos e equipamentos industriais	420.423	475.409	895.832
	<u>585.466</u>	<u>506.930</u>	<u>1.092.396</u>

Em 31 de dezembro de 2018, o saldo remanescente da mais valia incluído no ativo imobilizado, do ajuste de avaliação patrimonial registrado no patrimônio líquido e do imposto de renda e contribuição social diferidos passivo é de R\$ 165.119, R\$ 108.987 e R\$ 56.131 (31 de março de 2018: R\$ 182.207, R\$ 120.256 e R\$ 61.936), respectivamente.

S/A Usina Coruripe Açúcar e Alcool

Notas explicativas às demonstrações contábeis intermediárias--Continuação
31 de dezembro de 2018
(Valores expressos em milhares de reais)

13. Fornecedores

Em 31 de dezembro de 2018, a Companhia possui o saldo de R\$ 128.773 com fornecedores nacionais (31 de março de 2018: R\$ 94.818), que representam, em sua maioria, saldos a pagar sobre cana-de-açúcar comprada de produtores rurais parceiros da Companhia.

14. Empréstimos e financiamentos

Os empréstimos e financiamentos são reconhecidos, inicialmente, pelo valor justo, líquido dos custos incorridos na transação e são, subsequentemente, demonstrados pelo custo amortizado.

	31/12/2018	31/03/2018
<u>Moeda nacional</u>		
Juros fixos de 2,5% a 13,0% a.a.	163.541	159.579
TJLP + 3,0% a.a. 50% do IGPM; 40% do IPCA; e 3,5% a 5,5% a.a + CDI	1.352.020	1.260.857
Total em moeda nacional	1.515.561	1.420.436
<u>Moeda estrangeira (US\$)</u>		
Libor + 4,5% a 6,65% a.a.	1.125.273	932.751
Juros fixos de 6,0% a 9,98% a.a.	213.880	43.327
Total em moeda estrangeira	1.339.153	976.078
	2.854.714	2.396.514
Circulante	(1.005.549)	(467.324)
Não circulante	1.849.165	1.929.190

Os referidos empréstimos estão garantidos por aval dos acionistas, alienação fiduciária dos bens financiados, notas promissórias e contas a receber de exportações.

Os montantes vencíveis a longo prazo têm a seguinte composição por ano de vencimento dos contratos:

Ano	31/12/2018	31/03/2018
Safra 2019/2020	35.261	469.245
Safra 2020/2021	666.019	518.667
Safra 2021/2022	624.734	466.973
Safra 2022/2023	523.151	464.477
Safra 2023/2024 em diante	-	9.828
	1.849.165	1.929.190

S/A Usina Coruripe Açúcar e Alcool

Notas explicativas às demonstrações contábeis intermediárias--Continuação
31 de dezembro de 2018
(Valores expressos em milhares de reais)

14. Empréstimos e financiamentos--Continuação

A movimentação dos empréstimos e financiamentos para o períodos de nove meses findos em 31 de dezembro de 2018 e exercício findo em 31 de março de 2018 está assim representada:

	<u>31/12/2018</u>	<u>31/03/2018</u>
Saldo inicial	2.396.514	2.382.674
Captações	820.730	696.676
Juros e variações cambiais incorridos	413.674	314.145
Pagamento de principal	(573.244)	(736.315)
Pagamento de juros	(202.960)	(260.666)
Saldo final	<u>2.854.714</u>	<u>2.396.514</u>

Covenants

A Companhia possui contratos firmados com algumas instituições financeiras, que requerem a manutenção de índices econômico-financeiros em determinados níveis. Em 31 de março de 2019, os principais índices financeiros que a Companhia precisa cumprir são os seguintes, todos calculados conforme requerido pelas cláusulas contratuais a que se referem e determinados com base nos saldos contábeis constantes destas demonstrações contábeis:

- i. Relação do patrimônio líquido pelo total de ativos $\geq 18\%$;
- ii. Relação da dívida líquida pelo LAJIDA ajustado (excluído o capex) $\leq 5,0$;
- iii. Relação LAJIDA ajustado por despesa financeira líquida (excluída variação cambial) $\geq 2,5$;
- iv. Liquidez corrente $\geq 1,0$;
- v. Total de avais concedidos \leq R\$290.000; e
- vi. Limite de Adiantamentos por contrato de câmbio: USD 100.000.

Para o exercício findo em 31 de março de 2018, todos os índices de covenants contratuais foram atingidos e cumpridos pela Companhia.

S/A Usina Coruripe Açúcar e Alcool

Notas explicativas às demonstrações contábeis intermediárias--Continuação
31 de dezembro de 2018
(Valores expressos em milhares de reais)

15. Tributos a recolher

	31/12/2018	31/03/2018	01/04/2017
Parcelamentos de tributos:			(reapresentados)
Parcelamento de ICMS AL	7.283	8.145	9.160
Parcelamento de ICMS MG	2.043	1.714	514
Parcelamento - Lei nº 12.996/14 (antigo 11.941/08) e Lei 13.496/17	2.787	9.773	10.280
	12.113	19.632	19.954
Tributos a recolher:			
IRRF a recolher	3.484	4.843	2.408
IOF a recolher	6.324	6.325	4.494
INSS a recolher	3.484	3.327	86.304
PIS e Cofins a recolher	144	41	41
PIS e Cofins diferidos – IAA 4870	87.696	12.162	9.404
ICMS a recolher	228	210	511
Provisão de IRPJ e CSLL	-	12.334	31.793
Outros impostos e contribuições	574	664	1.406
	101.934	39.906	136.361
	114.047	59.538	156.315
Circulante	(19.643)	(45.973)	(137.791)
Não circulante	94.404	13.565	18.524

Os montantes vencíveis a longo prazo têm a seguinte composição por ano de vencimento dos contratos:

Ano	31/12/2018	31/03/2018
Safra 2019/2020	1.811	1.867
Safra 2020/2021	1.776	1.354
Safra 2021/2022 em diante	90.817	10.344
	94.404	13.565

S/A Usina Coruripe Açúcar e Alcool

Notas explicativas às demonstrações contábeis intermediárias--Continuação
31 de dezembro de 2018
(Valores expressos em milhares de reais)

16. Provisão para contingências

A Companhia, com base na avaliação dos assessores jurídicos, mantém as seguintes provisões para os casos de perdas prováveis:

	<u>31/12/2018</u>	<u>31/03/2018</u>
Contingências trabalhistas	4.525	1.339
Contingências cíveis	4.231	4.118
	8.756	5.457

A movimentação das provisões para contingências está assim representada:

	<u>Tributárias</u>	<u>Cíveis</u>	<u>Ambiental</u>	<u>Trabalhistas</u>	<u>Total</u>
Saldo em 31 de março de 2017	558	4.118	76	1.339	6.091
Reversões/pagamentos	(558)	-	(76)	-	(634)
Saldo em 31 de março de 2018	-	4.118	-	1.339	5.457
Constituições	-	113	-	3.186	3.299
Saldo em 31 de dezembro de 2018	-	4.231	-	4.525	8.756

Perdas possíveis

As posições das demandas judiciais classificadas com probabilidade de perda possível, de acordo com a opinião dos consultores jurídicos, e que não foram objeto de provisão contábil referem-se a diversas ações de natureza cível e trabalhista, movidas por pessoas físicas e pessoas jurídicas, envolvendo danos materiais e/ou danos morais e processos trabalhistas avaliados no montante de R\$ 163.692 (31 de março de 2018: R\$ 163.659).

	<u>31/12/2018</u>	<u>31/03/2018</u>
Contingências trabalhistas	3.271	5.879
Contingências cíveis	71.213	68.046
Contingências ambientais	456	30
Contingências tributárias	88.752	89.704
	163.692	163.659

A Companhia está sujeita a leis e regulamentações locais, estaduais e federais relativas ao meio-ambiente. Dessa forma, a administração não prevê custos de reparação ou multas de qualquer natureza.

S/A Usina Coruripe Açúcar e Alcool

Notas explicativas às demonstrações contábeis intermediárias--Continuação
31 de dezembro de 2018
(Valores expressos em milhares de reais)

17. Patrimônio líquido

a) Capital social

O capital social subscrito e integralizado em 31 de dezembro e 31 de março de 2018 é de R\$ 408.845, dividido em 1.400 ações ordinárias nominativas, sem valor nominal, todas pertencentes à Coruripe Holding S.A..

b) Ajuste de avaliação patrimonial: custo atribuído

Conforme comentado na Nota 12, corresponde a mais valia de custo atribuído de Edificações e dependências e Máquinas e equipamentos. Os valores, que estão registrados líquidos dos efeitos tributários, são realizados com base nas depreciações, baixas ou alienações dos respectivos bens e os montantes apurados da realização são transferidos para a rubrica "Lucros (prejuízos) acumulados".

c) Reserva de reavaliação

Conforme comentado na Nota 12, em exercícios anteriores a Companhia procedeu à reavaliação de determinadas classes de seu ativo imobilizado. Em 31 de dezembro de 2018, o saldo remanescente desta reserva é de R\$ 5.483 (31 de março de 2018: R\$ 13.044).

d) Reservas de lucros

i) Reserva legal

Constituída mediante a apropriação de 5% do lucro líquido do exercício até o limite de 20% do capital social.

e) Destinação de lucros

Em 30 de julho de 2018, os acionistas deliberaram, em Assembleia Geral Ordinária que, em virtude do reperfilamento da dívida da Companhia, ocorrido em junho de 2016, a mesma não irá distribuir dividendos aos seus acionistas. Dessa forma, os acionistas ratificaram todos os termos do contrato de reperfilamento, reclassificando o montante de R\$ 8.100, referente aos dividendos mínimos obrigatórios, para o patrimônio líquido da Companhia.

S/A Usina Coruripe Açúcar e Alcool

Notas explicativas às demonstrações contábeis intermediárias--Continuação
31 de dezembro de 2018
(Valores expressos em milhares de reais)

18. Receita operacional líquida

	Período de nove meses		Trimestre findo em	
	findo em		findo em	
	31/12/2018	31/12/2017	31/12/2018	31/12/2017
Açúcar VHP	666.247	815.296	328.291	285.076
Açúcar cristal	76.194	83.662	38.538	28.949
Etanol anidro combustível	334.768	312.039	149.456	129.826
Etanol hidratado combustível	269.103	233.020	100.632	121.096
Venda de energia	71.939	35.363	17.515	10.906
Venda de vapor	898	769	301	297
Melaço	24.761	27.920	4.345	4.814
Receita de prestação de serviços	5.710	5.162	1.061	1.989
Outras receitas de vendas	19.224	36.628	5.207	16.168
	1.468.844	1.549.859	645.346	599.121
Deduções sobre as vendas	(73.321)	(53.107)	(21.156)	(27.214)
Receita operacional líquida	1.395.523	1.496.752	624.190	571.907

19. Custos dos produtos vendidos e despesas operacionais

Os custos e as despesas operacionais têm a seguinte composição por natureza de gasto:

	Período de nove meses		Trimestre findo em	
	findo em		findo em	
	31/12/2018	31/12/2017	31/12/2018	31/12/2017
Custo dos produtos vendidos	(1.082.869)	(1.160.849)	(463.811)	(469.668)
Despesas com vendas	(81.131)	(90.588)	(27.045)	(32.886)
Despesas gerais e administrativas	(98.013)	(98.791)	(29.236)	(31.369)
	(1.262.013)	(1.350.228)	(520.092)	(533.923)

S/A Usina Coruripe Açúcar e Alcool

Notas explicativas às demonstrações contábeis intermediárias--Continuação
31 de dezembro de 2018
(Valores expressos em milhares de reais)

19. Custos dos produtos vendidos e despesas operacionais--Continuação

	Período de nove meses		Trimestre findo em	
	findo em		findo em	
	31/12/2018	31/12/2017	31/12/2018	31/12/2017
Custo dos produtos vendidos				
Pessoal	(225.912)	(247.224)	(139.588)	(137.635)
Matéria-prima	(314.809)	(322.976)	(67.636)	(42.617)
Variação do valor justo dos ativos biológicos (Nota 11)	(19.442)	(23.783)	6.291	(22.882)
Produtos químicos	(8.869)	(14.783)	(4.271)	(7.832)
Mão de obra de terceiros	(28.344)	(53.119)	(12.757)	(18.414)
Aluguéis e arrendamentos	(23.230)	(13.482)	(11.382)	(5.364)
Combustível e lubrificantes	(33.004)	(42.536)	(15.305)	(22.071)
Insumos agrícolas	(45.948)	(53.124)	(24.669)	(25.105)
Material de manutenção	(35.315)	(63.073)	(16.757)	(30.835)
Depreciação e amortização	(158.114)	(137.258)	(78.482)	(70.607)
Absorção dos custos: exaustão de cana colhida	(47.098)	(33.030)	(22.587)	(14.410)
Absorção dos custos: tratos culturais de cana colhida	(114.172)	(106.874)	(60.740)	(43.954)
Energia elétrica	(8.199)	(12.504)	(4.772)	(7.575)
Fretes e carretos	(1.163)	(2.749)	(419)	(998)
Programas de transporte trabalhador	(17.058)	(24.047)	(9.983)	(13.091)
Impostos e taxas	(1.272)	(6.166)	(457)	(4.989)
Cursos, congressos e seminários	(145)	(185)	(28)	159
Viagens e estadas	(162)	(234)	(55)	38
Outros	(613)	(3.702)	(214)	(1.486)
	(1.082.869)	(1.160.849)	(463.811)	(469.668)

	Período de nove meses		Trimestre findo em	
	findo em		findo em	
	31/12/2018	31/12/2017	31/12/2018	31/12/2017
Despesas com vendas				
Pessoal	(6.251)	(6.356)	(2.160)	(2.126)
Mão de obra de terceiros	(5.494)	(6.577)	(1.330)	(1.909)
Aluguéis e arrendamentos	(283)	(249)	(85)	(117)
Combustível e lubrificantes	(75)	(123)	(37)	(32)
Material de manutenção	(637)	(790)	(175)	(198)
Depreciação	(2.620)	(2.689)	(887)	(881)
Energia elétrica	(512)	(438)	(208)	(106)
Fretes e carretos	(62.940)	(71.565)	(21.316)	(26.972)
Programas de transporte trabalhador	(238)	(231)	(81)	(77)
Impostos e taxas	(437)	(81)	(183)	(10)
Cursos, congressos e seminários	(2)	-	(1)	-
Viagens e estadas	(104)	(92)	(37)	(27)
Comissões e corretagens	(1.427)	(1.252)	(512)	(374)
Outros	(111)	(145)	(33)	(57)
	(81.131)	(90.588)	(27.045)	(32.886)

S/A Usina Coruripe Açúcar e Alcool

Notas explicativas às demonstrações contábeis intermediárias--Continuação
31 de dezembro de 2018
(Valores expressos em milhares de reais)

19. Custos dos produtos vendidos e despesas operacionais--Continuação

	Período de nove meses		Trimestre findo em	
	findo em		findo em	
	31/12/2018	31/12/2017	31/12/2018	31/12/2017
Despesas gerais e administrativas				
Pessoal	(60.151)	(58.181)	(19.559)	(18.818)
Mão de obra de terceiros	(14.313)	(19.128)	(2.394)	(5.391)
Aluguéis e arrendamentos	(1.650)	(1.109)	(591)	(477)
Combustível e lubrificantes	(326)	(263)	(119)	(85)
Insumos agrícolas	(24)	(12)	(9)	(7)
Material de manutenção	(2.895)	(2.613)	(938)	(821)
Depreciação	(3.044)	(3.309)	(1.000)	(1.051)
Energia elétrica	(99)	(87)	(36)	(31)
Fretes e carretos	-	(57)	95	(37)
Programas de transporte trabalhador	(1.374)	(1.678)	(429)	(503)
Impostos e taxas	(3.823)	(3.068)	(864)	(774)
Cursos, congressos e seminários	(991)	(1.182)	(303)	(293)
Viagens e estadas	(2.128)	(2.215)	(874)	(908)
Comissões e corretagens	(738)	(592)	(261)	(227)
Outros	(6.457)	(5.297)	(1.954)	(1.946)
	(98.013)	(98.791)	(29.236)	(31.369)

O valor de depreciação, amortização e exaustão alocado no estoque e ainda não apropriado ao resultado em 31 de dezembro de 2018 e 2017 estão distribuídos da seguinte forma:

	Período de nove meses		Trimestre findo em	
	findo em		findo em	
	31/12/2018	31/12/2017	31/12/2018	31/12/2017
Depreciação e amortização do imobilizado	(40.473)	(45.478)	2.917	6.381
Exaustão de canaviais	(12.018)	(10.944)	2.280	(1.522)
Tratos culturais	(29.134)	(35.411)	2.034	(3.572)
	(81.625)	(91.833)	7.231	1.287

S/A Usina Coruripe Açúcar e Alcool

Notas explicativas às demonstrações contábeis intermediárias--Continuação
31 de dezembro de 2018
(Valores expressos em milhares de reais)

20. Receitas e despesas financeiras

	Período de nove meses findo em		Trimestre findo em	
	31/12/2018	31/12/2017	31/12/2018	31/12/2017
Receitas financeiras		(reapresentado)		(reapresentado)
Ganhos em operações com derivativos financeiros	-	2.753	-	2.753
Ganhos em operações com derivativos operacionais	12.249	2.091	9.657	1.535
Rendimentos de aplicações financeiras	10.892	9.670	1.308	2.737
Variações cambiais ativas	224.753	99.498	111.633	17.609
Variações monetárias sobre créditos – IAA 4870 (Nota 8)	27.604	20.509	6.068	9.161
Ajuste a valor presente de indenização por perdas e danos - IAA 4870 (Nota 8)	736.378	22.023	736.378	22.023
Juros sobre contrato de mútuo	3.570	4.285	1.136	1.429
Outras receitas financeiras	422	1.963	304	1.521
	1.015.868	162.792	866.484	58.768
Despesas financeiras				
Perdas em operações com derivativos financeiros	-	(973)	-	(973)
Perdas em operações com derivativos operacionais	(50.714)	(1.225)	17.615	194
Variações cambiais passivas	(418.852)	(149.326)	(63.298)	(66.675)
PIS e Cofins sobre indenização por perdas e danos - IAA 4870	(74.210)	(1.024)	(74.210)	(1.024)
Atualização monetária sobre provisão para honorários advocatícios – IAA 4870	(97.408)	(5.437)	(97.408)	(5.437)
Juros sobre empréstimos e financiamentos	(208.176)	(203.991)	(67.917)	(64.586)
Outras despesas financeiras	(37.808)	(23.821)	(11.701)	(13.235)
	(887.168)	(385.797)	(296.919)	(151.736)
Resultado financeiro	128.700	(223.005)	569.565	(92.968)

21. Outras receitas (despesas) operacionais

	Período de nove meses findo em		Trimestre findo em	
	31/12/2018	31/12/2017	31/12/2018	31/12/2017
Receitas eventuais	535	328	99	-
Receita pela venda de sucatas	7.273	6.997	1.824	2.508
Receita na venda de ativo permanente	835	3.396	437	105
Baixa do custo residual na venda de ativo permanente	(1.016)	(3.056)	(486)	1.558
Receita pela venda de soqueiras	6.555	32.527	5.960	2.907
Baixa do custo/exaustão acumulada na venda de soqueiras	(14.981)	(22.198)	(5.910)	(2.861)
Crédito extemporâneo PIS e Cofins	22.598	-	-	-
Outras receitas (despesas), líquidas	(2.966)	(6.456)	(3.983)	(4.325)
	18.833	11.538	(2.059)	(108)

S/A Usina Coruripe Açúcar e Alcool

Notas explicativas às demonstrações contábeis intermediárias--Continuação
31 de dezembro de 2018
(Valores expressos em milhares de reais)

22. Imposto de renda e contribuição social

A composição dos impostos de renda e contribuição social diferidos reconhecidos no resultado do período é a seguinte:

	Período de nove meses findo em		Trimestre findo em	
	31/12/2018	31/12/2017	31/12/2018	31/12/2017
Diferido:				
Imposto de renda	(89.926)	16.790	(107.047)	(4.230)
Contribuição social	(32.373)	6.044	(38.537)	(1.523)
	(122.299)	22.834	(145.584)	(5.753)

Imposto de renda e contribuição social diferidos ativo e passivo

A composição dos impostos de renda e contribuição social diferidos é a seguinte:

	31/12/2018	31/03/2018	01/04/2017
<u>Ativo:</u>			(reapresentados)
Diferenças temporárias			
Provisão para perda com clientes e adiantamentos a fornecedores	7.296	6.545	6.684
Provisão para contingências	2.977	1.855	2.260
Prejuízo fiscal e base negativa de contribuição social	160.240	166.085	231.768
Perdas líquidas com instrumentos financeiros derivativos	6.118	87	-
Provisão para honorários advocatícios – IAA 4870 (Nota 8)	116.672	-	-
Valor justo do ativo biológico (Nota 11)	6.611	8.340	-
	299.914	182.912	240.712
<u>Passivo:</u>			
Reavaliação do ativo imobilizado (Nota 12)	2.824	6.719	12.166
Ganhos líquidos com instrumentos financeiros derivativos	-	-	3.305
Adoção do custo atribuído (Nota 12)	56.131	61.936	69.963
Vida útil do imobilizado	10.864	14.486	14.464
Valor justo do ativo biológico (Nota 13)	-	-	2.776
Valor presente dos créditos do IAA 4870 (Nota 8)	810.613	550.858	530.693
	880.432	633.999	633.367
Imposto de renda e contribuição social diferido passivo, líquido	580.518	451.087	392.655

A movimentação dos impostos de renda e contribuição social diferidos está assim representada:

	31/12/2018	31/03/2018
Saldo inicial	451.087	392.655
Constituição	136.563	-
Realização	-	122.757
Compensações PERT	(7.132)	(64.325)
Saldo final	580.518	451.087

S/A Usina Coruripe Açúcar e Alcool

Notas explicativas às demonstrações contábeis intermediárias--Continuação
31 de dezembro de 2018
(Valores expressos em milhares de reais)

22. Imposto de renda e contribuição social--Continuação

A expectativa de recuperação da totalidade dos créditos tributários diferidos, indicada pelas projeções de resultado tributável, aprovadas pela administração, incluindo a expectativa de realização das diferenças temporárias, está demonstrada a seguir:

<u>Ano</u>	<u>31/12/2018</u>	<u>31/03/2018</u>
Safra 2018/2019	-	22.682
Safra 2019/2020	56.209	34.281
Safra 2020/2021	63.600	38.789
Safra 2021/2022	70.157	42.788
Safra 2022/2023 em diante	109.948	44.372
	299.914	182.912

23. Compromissos e obrigações

A Companhia estabelece compromissos diversos no curso normal de suas atividades. A seguir estão aqueles que merecem destaque nas presentes demonstrações contábeis:

Vendas

A Companhia possui compromissos futuros de venda de açúcar no mercado externo que serão produzidas e entregues nas próximas safras. Os preços de venda não foram totalmente pré-fixados, portanto a Companhia está sujeita às oscilações de mercado. Em 31 de dezembro de 2018, a Companhia possui cobertura para a safra 2018/19 (preços pré-fixados) de USD 226.100.281 (31 de março de 2018: USD 62.057.000) referentes às vendas futuras.

Compras

A Companhia possui diversos compromissos de compra de cana-de-açúcar de terceiros com a finalidade de garantir parte de sua produção nas safras seguintes. A quantidade de cana-de-açúcar a ser adquirida foi calculada com base na estimativa da quantidade a ser moída por área. O montante a ser pago pela Companhia será determinado no final de cada safra de acordo com o valor das vendas efetuadas pela Companhia e, proporcionalmente, ao volume moído de cana-de-açúcar e ATR de cada compra.

S/A Usina Coruripe Açúcar e Alcool

Notas explicativas às demonstrações contábeis intermediárias--Continuação
31 de dezembro de 2018
(Valores expressos em milhares de reais)

23. Compromissos e obrigações--Continuação

Compras--Continuação

Os compromissos de compra por safra, em toneladas, em 31 de dezembro de 2018 e 31 de março de 2018, são como segue:

<u>Safra</u>	<u>31/12/2018</u>	<u>31/03/2018</u>
Safra 2018/2019	8.630.000	8.630.000
Safra 2019/2020	8.630.000	8.630.000
Safra 2020/2021	8.630.000	8.630.000
Safra 2021/2022 em diante	34.520.000	34.520.000
	60.410.000	60.410.000

Contrato de fornecimento de energia

A Companhia possui contrato firmado com a Eletrobrás, no âmbito do Programa de Incentivos às Fontes Alternativas de Energia Elétrica (PROINFA), para fornecimento de energia elétrica gerada por sua Central Termelétrica de Biomassa instalada no município de Coruripe (matriz), pelo prazo de 20 anos, no valor global de R\$ 159.954 com preços de tarifas corrigíveis. Adicionalmente, possui ainda contratos para o fornecimento de energia elétrica das unidades localizadas em Minas Gerais, firmados junto a EDP Comercialização e Serviços de Energia Ltda., com fornecimento de dois contratos conforme segue: contrato 01 com prazo de fornecimento a partir de 1º de abril de 2018 até 31 de dezembro de 2018, iniciando novamente em 1º de abril de 2019 até 31 de dezembro de 2019, no valor global de R\$ 30.984 (valor dos dois anos de contrato com preços de tarifas corrigíveis), e o contrato 02 com prazo de fornecimento a partir de 1º de abril de 2018 até 30 de novembro de 2018, iniciando novamente em 1º de abril de 2019 até 30 de novembro de 2019, no valor global de R\$ 63.520 (valor dos dois anos de contrato com preços de tarifas corrigíveis).

Avais dados a fornecedores de cana-de-açúcar

A Companhia dá aval em diversos financiamentos de seus fornecedores de cana-de-açúcar junto a instituições financeiras. O montante dos compromissos dessa natureza em 31 de dezembro de 2018 soma R\$ 199.837 (31 de março de 2018: R\$ 224.074), sendo que todos os avais dados tem como contrapartida para a Companhia a emissão de Cédulas de Produto Rural (cana-de-açúcar) equivalente dos produtores, penhor da cana e, em alguns casos, a própria terra do fornecedor, que garante, qualquer não cumprimento das obrigações dos produtores avalizados.

S/A Usina Coruripe Açúcar e Alcool

Notas explicativas às demonstrações contábeis intermediárias--Continuação
31 de dezembro de 2018
(Valores expressos em milhares de reais)

24. Gerenciamento de riscos e instrumentos financeiros derivativos

A Companhia está exposta a riscos de mercado, que inclui riscos de variação cambial, volatilidade de preço de *commodities* e taxa de juros, risco de crédito e risco de liquidez. A administração da Companhia entende que o gerenciamento de risco é fundamental para: (i) monitoramento contínuo dos níveis de exposição em função dos volumes de vendas contratadas; (ii) as estimativas do valor de cada risco tendo por base os limites de exposição cambial e dos preços de venda do açúcar estabelecidos; e (iii) previsão de fluxos de caixa futuros e o estabelecimento de limites de alçada de aprovação para a contratação de instrumentos financeiros destinados à precificação de produtos e à proteção contra variação cambial e volatilidade dos preços.

Os instrumentos financeiros derivativos são contratados exclusivamente com a finalidade de precificar e proteger as operações de exportação de açúcar da Companhia assim como para proteger passivos financeiros contra riscos de flutuação do preço do açúcar no mercado internacional e variação cambial. Não são efetuadas operações com instrumentos financeiros com fins especulativos.

Riscos de mercado

a) Risco cambial

A administração estabeleceu uma política que exige que as empresas da Companhia administrem seu risco cambial para reduzir o potencial impacto causado por este descasamento de moedas no seu fluxo de caixa.

Para administrar seu risco cambial, são utilizados contratos a termo de moedas, *swaps*, NDFs e estratégia de opções. A política de gestão de risco financeiro da Companhia é a de proteger o maior volume possível dos fluxos de caixa previstos, principalmente relacionados às vendas de exportações e dívidas no horizonte de até 24 meses ou em duas safras.

Ativos e passivos expostos à variação cambial

O quadro abaixo resume os ativos e passivos denominados em moeda estrangeira (compostos principalmente por dólares norte-americanos - US\$), consignados no balanço patrimonial em 31 de dezembro de 2018 e 31 de março de 2018:

	31/12/2018		31/03/2018	
	R\$	US\$000	R\$	US\$000
Ativo				
Caixa e equivalentes de caixa (Nota 3)	151.128	39.006	27.035	8.134
Contas a receber (Nota 4)	10.111	2.610	1.018	306
	161.239	41.616	28.053	8.440
Passivo				
Empréstimos e financiamentos (Nota 14)	(1.339.153)	(345.632)	(976.078)	(292.974)
	(1.339.153)	(345.632)	(976.078)	(292.974)
Exposição líquida	(1.177.914)	(304.016)	(948.025)	(284.534)

S/A Usina Coruripe Açúcar e Alcool

Notas explicativas às demonstrações contábeis intermediárias--Continuação
31 de dezembro de 2018
(Valores expressos em milhares de reais)

24. Gerenciamento de riscos e instrumentos financeiros derivativos-- Continuação

Riscos de mercado--Continuação

a) Risco cambial

Os referidos ativos e passivos foram atualizados e registrados nas demonstrações contábeis intermediárias de 31 de dezembro de 2018 à taxa de câmbio em vigor naquela data, sendo R\$3,8745 por US\$1,00 para os ativos e passivos (31 de março de 2017: R\$3,1681 por US\$1,00).

b) Risco de volatilidade no preço de commodities

A Companhia está exposta ao risco de mudanças no preço de *commodities* em razão dos produtos fabricados como açúcar e etanol. Em 31 de dezembro de 2018, 754.404 (31 de março de 2018: 173.740) toneladas de açúcar estavam precificadas junto a parceiros comerciais previstas para entrega a partir de abril de 2018, com fixação em um preço médio de 13,59 ¢/lb (31 de março de 2018: 16,20 ¢/lb) (centavos de dólar norte-americano por libra peso) com prêmio de POL incluso.

c) Risco do fluxo de caixa ou valor justo associado com taxa de juros

A Companhia segue a prática de obter empréstimos e financiamentos prioritariamente indexados a taxas pós-fixadas. No que diz respeito aos empréstimos e financiamentos em moeda nacional, ocorre uma mitigação natural do risco de flutuação de taxas de juros, uma vez que as aplicações financeiras são todas indexadas a taxas pós-fixadas. Com relação aos empréstimos e financiamentos em moeda estrangeira, a Companhia adota como prática proteger parcialmente as dúvidas dessa natureza através de instrumentos financeiros derivativos.

d) Análise de sensibilidade dos riscos de mercado

A Companhia elabora análise de sensibilidade dos ativos e dos passivos contratados em moeda estrangeira, em aberto no final do período, conforme quadro demonstrado no item 24(a).

S/A Usina Coruripe Açúcar e Alcool

Notas explicativas às demonstrações contábeis intermediárias--Continuação
31 de dezembro de 2018
(Valores expressos em milhares de reais)

24. Gerenciamento de riscos e instrumentos financeiros derivativos-- Continuação

Riscos de mercado--Continuação

d) Análise de sensibilidade dos riscos de mercado--Continuação

Dada a exposição ao risco de oscilação da cotação, a Companhia apresenta abaixo três cenários de variação do dólar e os respectivos resultados futuros que seriam gerados. São eles: (i) cenário provável e que é adotado pela Companhia: cotação do dólar em R\$3,8745 em 31 de dezembro de 2018; (ii) cenário possível: conforme prática de mercado e deliberação da administração da Companhia, o cenário é construído considerando um aumento de 5% na cotação do dólar, passando para R\$ 4,0682; e (iii) cenário remoto, em que a cotação do dólar é elevada em 10% da utilizada no cenário provável, passando a R\$ 4,2619.

A moeda utilizada na análise de sensibilidade e os seus respectivos cenários estão demonstrados a seguir:

Moeda	31/12/18		
	Cenário provável	Cenário possível	Cenário remoto
Dólar	3,8745	4,0682	4,2619

Moeda	31/03/18		
	Cenário provável	Cenário possível	Cenário remoto
Dólar	3,3235	3,4896	3,6558

Abaixo demonstramos a variação da exposição líquida no valor USD 304.016 mil em 31 de dezembro de 2018 (31 de março de 2018: USD 284.534 mil), conforme o cenário demonstrado anteriormente:

Instrumentos	Exposição (em USD mil)	Risco	31/12/2018		
			Cenário provável	Cenário possível	Cenário remoto
Instrumentos financeiros ativos	41.616	Baixa do dólar	-	8.061	16.122
Instrumentos financeiros passivos	(345.632)	Alta do dólar	-	(66.949)	(133.898)
	<u>(304.016)</u>		<u>-</u>	<u>(58.888)</u>	<u>(117.776)</u>

S/A Usina Coruripe Açúcar e Alcool

Notas explicativas às demonstrações contábeis intermediárias--Continuação
31 de dezembro de 2018
(Valores expressos em milhares de reais)

24. Gerenciamento de riscos e instrumentos financeiros derivativos-- Continuação

Riscos de mercado--Continuação

d) Análise de sensibilidade dos riscos de mercado--Continuação

Instrumentos	Exposição (em USD mil)	Risco	31/03/2018		
			Cenário provável	Cenário possível	Cenário remoto
Instrumentos financeiros ativos	8.440	Baixa do dólar	-	1.402	2.805
Instrumentos financeiros passivos	(292.974)	Alta do dólar	-	(48.663)	(97.355)
	<u>(284.534)</u>		<u>-</u>	<u>(47.261)</u>	<u>(94.550)</u>

e) Instrumentos financeiros derivativos

	31/12/2018	31/03/2018
Ativo circulante		
Derivativos		
Contratos a termo de moeda estrangeira	<u>3.979</u>	<u>239</u>
	<u>3.979</u>	<u>239</u>
Passivo circulante		
Derivativos		
Contratos a termo de moeda estrangeira	<u>21.973</u>	<u>497</u>
	<u>21.973</u>	<u>497</u>

A Companhia utiliza operações de derivativos para gerenciar os riscos de fluxo de caixa advindos das receitas com exportação denominadas em dólares norte-americanos e também dos financiamentos de exportações, líquido dos demais fluxos de caixa também denominados em moeda estrangeira. No quadro abaixo demonstramos as posições consolidadas em aberto em 31 de dezembro de 2018 e 31 de março de 2018 dos derivativos utilizados para cobertura de risco de taxa de câmbio:

31 de dezembro 2018	Faixas de vencimento	Valor justo	Resultado (*)
Risco de taxa de câmbio			
Ativo - Contratos a termo:			
Compromissos de venda e contratos de <i>swap</i>	De 01/01/2019 a 30/01/2020	3.979	<u>3.979</u>
			<u>3.979</u>
Passivo - Contratos a termo:			
Compromissos de venda e contratos de <i>swap</i>	De 01/01/2019 a 30/01/2020	(21.973)	<u>(21.973)</u>
			<u>(21.973)</u>

(*) Valor da contrapartida no resultado referente aos contratos que estavam em aberto em 31 de dezembro de 2018.

S/A Usina Coruripe Açúcar e Álcool

Notas explicativas às demonstrações contábeis intermediárias--Continuação
31 de dezembro de 2018
(Valores expressos em milhares de reais)

24. Gerenciamento de riscos e instrumentos financeiros derivativos-- Continuação

e) Instrumentos financeiros derivativos--Continuação

<u>31 de março de 2018</u>	<u>Faixas de vencimento</u>	<u>Valor justo</u>	<u>Resultado (*)</u>
<u>Risco de taxa de câmbio</u>			
Ativo - Contratos a termo:			
Compromissos de venda e contratos de <i>swap</i>	De 31/05/2017 a 15/11/2017	239	<u>239</u>
			<u>239</u>
Passivo - Contratos a termo:			
Compromissos de venda e contratos de <i>swap</i>		(497)	<u>(497)</u>
			<u>(497)</u>

(*) Valor da contrapartida no resultado referente aos contratos que estavam em aberto em 31 de março de 2018.

Risco de crédito

A gestão de risco de crédito ocorre por meio de contratação de operações apenas em instituições financeiras de primeira linha que atendem aos critérios de avaliação de riscos da Companhia. A Companhia controla mensalmente sua exposição tanto em derivativos quanto em aplicações financeiras, com critérios de concentração máxima em função do *rating* da instituição financeira.

Com relação ao risco de crédito de clientes, a Companhia avalia anualmente o risco de crédito associado a cada um deles, e também sempre que há a inclusão de um novo cliente, atribuindo um limite individual de crédito em função do risco identificado.

Risco de liquidez

O departamento financeiro monitora as previsões contínuas das exigências de liquidez da Companhia para assegurar que haja caixa suficiente para atender às necessidades operacionais.

O excesso de caixa mantido pelas entidades operacionais, além do saldo exigido para administração do capital circulante, é investido em contas correntes com incidência de juros, depósitos a prazo, depósitos de curto prazo e títulos e valores mobiliários, escolhendo instrumentos com vencimentos apropriados ou liquidez suficiente para fornecer margem conforme determinado pelas previsões acima mencionadas. Em 31 de dezembro de 2018 e 31 de março de 2018, a Companhia mantinha aplicações financeiras representadas substancialmente por operações compromissadas lastreadas por títulos públicos e por fundos de renda fixa, indexados pela variação do Certificado de Depósito Interbancário (CDI), com características de alta liquidez e circulação no mercado, que se espera gerar prontamente entradas de caixa para administrar o risco de liquidez.

S/A Usina Coruripe Açúcar e Alcool

Notas explicativas às demonstrações contábeis intermediárias--Continuação
31 de dezembro de 2018
(Valores expressos em milhares de reais)

24. Gerenciamento de riscos e instrumentos financeiros derivativos-- Continuação

Gestão de capital

Os objetivos da Companhia ao administrar seu capital são os de salvaguardar a sua capacidade de continuidade para oferecer retorno aos acionistas e benefícios às outras partes interessadas, além de manter uma estrutura de capital ideal para reduzir esse custo. Para manter ou ajustar a estrutura do capital, a Companhia pode rever a política de pagamento de dividendos, devolver capital aos acionistas ou, ainda, emitir novas ações ou vender ativos para reduzir, por exemplo, o nível de endividamento.

Condizente com outras companhias do setor, a Companhia monitora o capital com base no índice correspondente à dívida líquida dividida pelo LAJIDA. A Companhia considera ideal um indicador de até 3,5, ou seja, que a dívida líquida corresponda a 3,5 vezes o LAJIDA.

A Companhia contrata instrumentos financeiros derivativos junto a diversas contrapartes, sobretudo instituições financeiras com classificações de crédito de grau de investimento. Os derivativos avaliados utilizando técnicas de avaliação com dados observáveis no mercado referem-se, principalmente, a contratos cambiais a termo e *swaps*. As técnicas de avaliação aplicadas com maior frequência incluem modelos de precificação de contratos a termo e *swaps*, com cálculos a valor presente. Os modelos incorporam diversos dados, inclusive a qualidade de crédito das contrapartes, as taxas de câmbio à vista e a termo e curvas das taxas de juros.

Em 31 de dezembro de 2018 e 31 de março de 2018, não existiam diferenças significativas entre os valores contábeis e os de mercado dos instrumentos financeiros, exceto os instrumentos financeiros derivativos já comentados anteriormente.

Valor justo

O valor justo dos ativos e passivos financeiros é incluído no valor pelo qual o instrumento poderia ser trocado em uma transação corrente entre partes dispostas a negociar, e não em uma venda ou liquidação forçada. Os seguintes métodos e premissas foram utilizados para estimar o valor justo.

Caixa e equivalentes de caixa, contas a receber de clientes, contas a pagar a fornecedores e outras obrigações de curto prazo se aproximam de seu respectivo valor contábil em grande parte devido ao vencimento no curto prazo desses instrumentos.

Quanto aos demais empréstimos e financiamentos, os respectivos valores de mercado se aproximam substancialmente dos valores registrados nas demonstrações contábeis intermediárias devido ao fato de que esses instrumentos financeiros estarem sujeitos a taxas de juros variáveis.

S/A Usina Coruripe Açúcar e Álcool

Notas explicativas às demonstrações contábeis intermediárias--Continuação
31 de dezembro de 2018
(Valores expressos em milhares de reais)

24. Gerenciamento de riscos e instrumentos financeiros derivativos-- Continuação

Gestão de capital

O valor justo de ativos financeiros disponíveis para venda é obtido através de preços de mercado cotados em mercados ativos, se houver.

25. Cobertura de seguros

Em 31 de dezembro de 2018 e 31 de março de 2018, a Companhia possuía seguros contratados referentes a danos materiais (quebras de máquinas, danos elétricos, incêndios, raios, explosões de qualquer natureza e implosões) para todo o estoque de açúcar e etanol e para as edificações, equipamentos, instalações e máquinas agrícolas das usinas instaladas no Nordeste e no Sudeste, além de riscos relacionados com responsabilidade civil, com cobertura total de R\$ 515.258 mil (31 de março de 2018: R\$ 108.892 mil). Essa cobertura é considerada suficiente pela administração, segundo opinião de seus assessores especialistas em seguros, para cobrir eventuais perdas.

A Companhia não está prevendo ter quaisquer dificuldades para renovar nenhuma das apólices de seguro.

* * *